

* 2021년 제28회 대학보디빌딩대회 겸 제22회 고교보디빌딩대회 및 제14회 미즈피트니스대회 *
경기 경동대학교 양주캠퍼스 충효관 이충무공홀 / 2021. 6. 5.(토) ~ 6.(일)

2021년 제28회 대학보디빌딩대회 겸 제22회 고교보디빌딩대회 및 제14회 미즈피트니스대회 개 최 요 강

◆ 일시: 2021. 6. 5.(토) ~ 6.(일)

◆ 장소: 경기 경동대학교 양주캠퍼스 충효관 이충무공홀

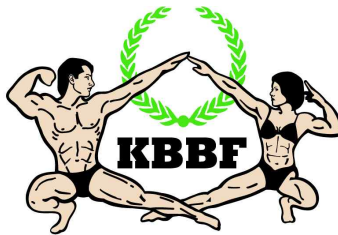

(사)대한보디빌딩협회

I. 일반 사항

1. 대회명: 2021년 제28회 대학보디빌딩대회 겸 제22회 고교보디빌딩대회 및 제14회 미즈피트니스대회
2. 일 자: 2021. 6. 5.(토) ~ 6.(일)
3. 장 소: 경기 경동대학교 양주캠퍼스 충효관 이충무공홀
(경기도 양주시 경동대학로 27 경동대학교 양주캠퍼스 소재)
4. 주 최: 사단법인 대한보디빌딩협회
5. 주 관: 사단법인 대한보디빌딩협회
6. 후 원: 문화체육관광부·국민체육진흥공단·대한체육회

II. 경기 일정

* 코로나-19로 인해 계측, 경기 시간이 체급별로 상이함

1. 계 측: 2021. 6. 5.(토) 📄 **계측 시 경기복 확인, 선수 번호표 배부**
2. 예 선: 2021. 6. 6.(일)
3. 결선 및 시상: 2021. 6. 6.(일)

* 체급별 계측 시간 및 경기 시간(예정 안)은 6. 1.(화) 이전 우리 협회 홈페이지 및 인스타그램을 통해 공지

* 체급별 확정 경기 시간은 6. 5.(토) 계측 후, 우리 협회 홈페이지 및 인스타그램을 통해 공지

III. 경기 종별 및 시상 내역

1. 종 별 📄 **모든 종별 중복 신청 불가능**

① 남자 19세 이하 보디빌딩 (6체급)

: 플라이급(-60kg), 밴텀급(-65kg), 라이트급(-70kg), 웰터급(-75kg),
라이트미들급(-80kg), 헤비급(+80kg)

② 대학부 보디빌딩 (8체급)

: 플라이급(-60kg), 밴텀급(-65kg), 라이트급(-70kg), 웰터급(-75kg),
라이트미들급(-80kg), 미들급(-85kg), 라이트헤비급(-90kg), 헤비급(+90kg)

③ 여자 피지크 (2체급)

: -163cm, +163cm

④ 여자 보디피트니스 (2체급)

: -163cm, +163cm

⑤ 여자 비키니 피트니스 (2체급)

: -163cm, +163cm

⑥ 남자 19세 이하 클래식보디빌딩 (2체급)

: -171cm, +171cm

남자 19세 이하 클래식보디빌딩 신장에 따른 체중 제한		
신장	체중 제한	예시
-162cm	[신장-100]-3kg	[161cm-100]-3kg=58kg까지, 58kg 초과는 실격
-165cm	[신장-100]-2kg	[163cm-100]-2kg=61kg까지, 61kg 초과는 실격
-168cm	[신장-100]-1kg	[167cm-100]-1kg=66kg까지, 66kg 초과는 실격
-171cm	[신장-100]+0kg	[169cm-100]+0kg=69kg까지, 69kg 초과는 실격
-175cm	[신장-100]+1kg	[173cm-100]+1kg=74kg까지, 74kg 초과는 실격
-180cm	[신장-100]+3kg	[176cm-100]+3kg=79kg까지, 79kg 초과는 실격
-188cm	[신장-100]+5kg	[185cm-100]+5kg=90kg까지, 90kg 초과는 실격
-196cm	[신장-100]+6kg	[195cm-100]+6kg=101kg까지, 101kg 초과는 실격
+196cm	[신장-100]+7kg	[200cm-100]+7kg=107kg까지, 107kg 초과는 실격

2. 시상내역

- ① 결선 진출선수 전원 상장 · 메달 수여
- ② 체급별 1, 2, 3위 트로피 수여

IV. 참가 자격

1. 2021년도 선수등록을 필한 선수로 우리 협회 시·도지부의 추천(웹상 승인)을 받은 선수 (남자 19세 이하 출전 선수 중 재학 중인 선수는 소속 학교장의 추천까지 필요)
* 시·도 지부의 추천 기준이 상이 할 수 있음
2. 2010년 이전 Mr. University 대상을 받지 않은 선수(대학부 적용)
3. 참가신청 마감일 기준 징계처벌을 받지 않은 사람
4. 대학 및 고교대회 출전 선수는 경기대회일 기준 고등학교, 전문대학, 대학교에 재학 중인 자로서 소속 학교장·총(학)장 및 본 협회 시·도지부의 추천(웹상 승인) 을 받은 선수 (휴학생, 대학원 재학생, 학점은행제 및 평생교육원생은 출전 불가)

※ 위 1~4항을 모두 충족해야 함

V. 참가 신청

1. 참가 신청 웹 페이지 및 신청 마감 일시

① 참가신청 웹 페이지: <https://app.sports.or.kr/app/bd/>

② **신청 마감: 2021. 5. 18.(화) 18:00 마감**

* 상기일은 선수의 웹상 대회참가신청을 말하며, 마감일 이후 참가 신청 불가능

③ 대회신청 정정 기간: 2021. 5. 21.(금) 18:00 까지 시·도지부를 통한 공문 신청

2. 제출 서류 및 참가 신청비 - 시·도지부 별 참가신청 마감일이 상이할 수 있으니 필히 확인 요망

① 참가신청확인서(시·도지부 제출용)

② 한국도핑방지위원회 온라인 도핑방지교육 이수증

* 코로나-19로 인해 대면 도핑방지교육 대신 한국도핑방지위원회의 '온라인 도핑방지 교육'으로 대체

* 이수증 발급 방법은 (별첨 3) 참고

③ 대회개최 통보 게시 이후 발급받은 재학 증명서(19세 이하 선수) 1부 (재학 중인 선수만 제출)

대회개최 통보 게시 이후 발급받은 재학 증명서(대학부 선수) 1부 (재학 중인 선수만 출전 가능)

* 대학부 선수의 경우 참가신청확인서와 함께 「재학증명서」를 소속 시·도지부에 제출, 재학 중이지 않은 선수는 참가 불가

* 휴학생, 대학원 재학생, 학점은행제 및 평생교육원생은 출전 불가

④ 대회 출전을 위한 학교장 확인서(19세 이하 선수) 1부 (별첨 1) (재학 중인 선수만 제출)

* 「참가신청확인서」는 웹상으로 참가신청 후 출력하여 본인 서명 및 단체장 직인 날인 후 소속 시·도지부에 제출

* 남자 19세 이하 선수의 경우 참가신청확인서와 함께 「재학증명서」 및 「학교장 확인서」 소속 시·도지부에 제출, **고등학교에 재학 중이지 않은 선수는 이를 별도로 제출하지 않음**

⑤ ~~코로나-19 건강 문진표(사전에 작성하여 계측당일 제출) (별첨 2)~~

⑤ **대회 개최 3일전<6.2(수)> 코로나-19 사전검사(PCR) 검사 결과 “음성 확인서” 제출 (선수 및 심판, 경기진행위원, 시·도 참여 임원 등 경기장 출입 인원 전원)**

* 6.5(토) 계측 참여시 6.2(수) 이후 코로나 선별진료소(병원 및 보건소)에서 발급 받은 '음성'결과지 혹은 문자(휴대폰 화면)를 제시하여 입장해 주시기 바랍니다. 검사 결과통보는 1~3일이 소요되므로 미리 검사를 받아야 됩니다. 전화통화로 검사결과를 통보 받으실 경우 검사결과를 증명할 수 없기에 반드시 문자로 검사결과를 통보해주는 선별 진료소에서 검사를 받으시기 바랍니다.

* 코로나19 음성 결과가 없을 경우, 대회장에 입장 할 수 없습니다.

* 기존 공지된 코로나 19 건강 문진표 제출 불필요

3. 참가신청비

- ① 신청비: 금50,000원(금오만원)
- ② 입금처: 소속 시·도지부 계좌번호 확인 후 시·도지부로 입금
 - * 「참가신청확인서」는 웹상으로 참가신청 후 출력하여 본인 서명 및 단체장 직인 날인 후 소속 시·도지부에 제출
 - * **참가신청 마감일 이후에는 환불 불가**
 - * **코로나-19로 인한 출전 불가 선수는 참가신청비 환불 예정**

4. 코로나-19 관련 사항은 개최요강 내 IX. 기타사항 참고

5. 시·도지부 공지

- ① **시·도지부 웹상 승인 마감일: 2021. 5. 20.(목) 18:00**
- ② 재학증명서·학교장확인서·도핑방지교육 이수증 제출, 시·도 참가신청비 입금 마감일 : 2021. 5. 21.(금) 18:00

VI. 대회 경기규정

1. 본 경기대회는 세계보디빌딩·피트니스연맹(IFBB : International Federation of Bodybuilding and Fitness) 및 (사)대한보디빌딩협회(KBBF : Korean Bodybuilding and Fitness Federation) 경기규정에 의해 실시
2. 본 경기대회의 심판은 국제연맹 심판자격 유효자와 국내 1급 심판자격 유효자로 구성되며, 체급별 심판배정은 당일 발표
3. 경기 진행 중 이의신청 발생 시에는 대회 종료 직후 이의신청 내용을 확인, 필요에 따라 심판위원장(부재 시 부위원장) 또는 이의신청 협회에서 해당 체급 해당 선수의 심판 채점지를 열람할 수 있으나, 그 외 어떠한 경우에도 심판 채점지는 열람 불가
4. 경기 당일 칼라크림, 핫스터프, 무색 오일 등의 일체 사용을 금지하며, 적발 시 대회 출전 불가
5. 경기복

① 남자 보디빌딩 및 클래식보디빌딩

- (a) 단색의 투명하지 않고 깔끔하며 단정한 경기복
- (b) 트렁크는 색상, 섬유, 질감 및 스타일은 선수들의 재량으로 선택할 수 있지만, 최소 대둔근의 3/4를 가려야하며, 전면은 덮어 가려져야 하고, 측면은 최소 1cm 이상의 폭이어야 함. 트렁크 안에 패딩 넣는 것 금지
- (c) 결혼반지를 제외한 신발, 안경, 시계, 팔찌, 목걸이, 귀걸이, 가발, 산란한 장식,

인공 모조품을 착용할 수 없고, 임플란트 또는 액상주사를 사용하여 근육 또는 신체의 자연적인 형태를 변형하는 것은 엄격하게 금지되며 해당 선수는 실격

- (d) 예선 및 결선에서의 소품 사용 금지
- (e) 지워 질 수 있는 모든 태닝 로션 사용 금지(예선 24시간 전 사용한 인공 착색이나 셸프 태닝 제품은 허용)하며, 태닝 로션의 일부 또는 별개로 사용 되는 광택·광채·윤이 나는 펄 및 황금빛 색의 사용 금지
- (f) 복장이 적합하지 않을 경우 실격처리 될 수도 있음

② 여자 피지크

- : (a) 아래 명시된 사항을 제외한 비키니의 색상, 섬유, 질감, 장신구 및 스타일은 선수 재량(투명 비키니 금지)
- (b) 최소 대둔근(둔부)의 1/2 이상과 전면을 가리는 비키니여야하며, 끈으로 된 비키니는 엄격하게 금지
- (c) 신발 착용 금지
- (d) 헤어스타일 자유 선택
- (e) 결혼반지, 팔찌 및 귀걸이를 제외하고 신발, 안경, 시계, 가발, 산란한 장식, 인공 모조품을 착용할 수 없고(단, 인공 유방 확대술 제외) 임플란트 또는 액상주사를 사용하여 근육 또는 신체의 자연적인 형태를 변형하는 것은 엄격하게 금지되며 해당 선수는 실격
- (f) 지워 질 수 있는 모든 태닝 로션 사용 금지(예선 24시간 전 사용한 인공 착색이나 셸프 태닝 제품은 허용)하며, 태닝 로션의 일부 또는 별개로 사용 되는 광택·광채·윤이 나는 펄 및 황금빛 색의 사용 금지
- (g) 복장이 적합하지 않을 경우 실격처리 될 수도 있음 또는 신체의 자연적인 형태를 변형하는 것은 엄격하게 금지되며 해당 선수는 실격

③ 여자 보디피트니스

- : (a) 아래 명시된 사항을 제외한 비키니의 색상, 섬유, 질감, 장신구 및 스타일은 선수 재량(투명 비키니 금지)
- (b) 앞굽 두께 1cm 이하, 뒷굽 높이 12cm 이하(플랫폼하이힐 금지)의 하이힐
- (c) 최소 대둔근(둔부)의 1/2 이상과 전면을 가리는 비키니여야하며, 끈으로 된 비키니는 엄격하게 금지
- (d) 헤어스타일 자유 선택
- (e) 결혼반지, 팔찌 및 귀걸이를 제외하고 신발, 안경, 시계, 목걸이, 가발, 산란한 장식, 인공 모조품을 착용할 수 없고(단, 인공 유방 확대술 제외) 임플란트 또는

액상주사를 사용하여 근육 또는 신체의 자연적인 형태를 변형하는 것은 엄격하게 금지되며 해당 선수는 실격

- (f) 지워 질 수 있는 모든 태닝 로션 사용 금지(예선 24시간 전 사용한 인공 착색이나 셸프 태닝 제품은 허용)하며, 태닝 로션의 일부 또는 별개로 사용 되는 광택·광채·윤이 나는 펄 및 황금빛 색의 사용 금지
- (g) 복장이 적합하지 않을 경우 실격처리 될 수도 있음

④ 여자 비키니 피트니스

- : (a) 아래 명시된 사항을 제외한 비키니의 색상, 섬유, 질감, 장신구 및 스타일은 선수 재량(투명 비키니 금지)
- (b) 앞굽 두께 1cm 이하, 뒷굽 높이 12cm 이하(플랫폼하이힐 금지)의 하이힐
 - (c) 최소 대둔근(둔부)의 1/3 이상과 전면을 가리는 비키니여야하며, 끈으로 된 비키니는 엄격하게 금지
 - (d) 헤어스타일 자유 선택
 - (e) 결혼반지, 팔찌 및 귀걸이를 제외하고 신발, 안경, 시계, 목걸이, 가발, 산란한 장식, 인공 모조품을 착용할 수 없고(단, 인공 유방 확대술 제외) 임플란트 또는 액상주사를 사용하여 근육 또는 신체의 자연적인 형태를 변형하는 것은 엄격하게 금지되며 해당 선수는 실격
 - (f) 지워 질 수 있는 모든 태닝 로션 사용 금지(예선 24시간 전 사용한 인공 착색이나 셸프 태닝 제품을 허용)하며, 태닝 로션의 일부 또는 별개로 사용 되는 광택·광채·윤이 나는 펄 및 황금빛 색의 사용 금지
 - (g) 복장이 적합하지 않을 경우 실격처리 될 수도 있음

6. 선수 번호표

: 계측을 통과한 출전선수에 한해 배부되며, 경기복 좌측에 부착

Ⅶ. 대회 경기진행

1. 계측

- ① 출전선수 전원 신청체급으로만 계측하며 **필히 경기복 착용**(경기복이 기준에 적합하지 않을 경우 복장 교체 지시 또는 실격처리 가능)
 - * 계측 시 공공기관이나 관공서에서 발행하는 사진이 첨부된 신분증명서(주민등록증과 운전면허증, 여권, 국가유공자증 또는 학생의 경우 학생증, 청소년증, 사진이 부착된 등록선수 개인별 카드)를 필히 지참할 것
- ② 월체 시 한 체급의 월체만 인정(두 체급이상 월체 및 하체 불가)

- ③ 모든 종별·체급별 참가 선수가 계측 후 3명 미만일 경우 체급을 통합하여 한 개 체급으로 경기대회를 진행할 수 있으며, OPEN 종별 출전선수 수가 1명일 경우 해당 종별 경기 미실시(미실시 경우 선수에게 사전 고지, 통합체급은 대회당일 계측 후 심판장 또는 경기운영부에서 결정)
- ④ 계측 종료 시까지 계측 불참은 대회출전 포기로 간주 하며, 계측을 통과 한 후 본 경기에 출전 하지 않은 선수는 대회 참가로 인정하지 않음

2. 경기진행방법

① 보디빌딩

(a) 예선: 계측 통과 선수들이 해당 체급별 경기 시행

- (1) 라인-업에서의 프론트 포지션(자연미 심사)
- (2) 규정포즈 심사



Front Double Biceps



Front Lat Spread



Side Chest



Back Double Biceps



Back Lat Spread



Side Triceps



Abdominals and Thighs

(3) 비교심사

(b) 결선: 국제경기연맹 규정에 의한 Top 6(체급별 상위 6명의 선수 결선 진출)

- (1) 라인-업에서의 프론트 포지션(자연미 심사)
- (2) 규정포즈 심사
- (3) 포즈다운

② 여자 피지크

(a) 예선: 계측 통과 선수들이 해당 체급별 경기 시행

- (1) 라인-업에서의 프론트 포지션(자연미 심사)
- (2) 쿼터 턴



Front Position



Quarter Turn Right
(left side to the judges)



Quarter Turn Back



Quarter Turn Right
(right side to the judges)

(3) 규정포즈



Front Double Biceps



Side Chest



Back Double Biceps



Side Triceps

(4) 비교심사

(b) 결선: 국제경기연맹 규정에 의한 Top 6(체급별 상위 6명의 선수 결선 진출)

- (1) 라인-업에서의 프론트 포지션(자연미 심사)
- (2) 쿼터 턴
- (3) 규정포즈

③ 여자 보디피트니스

(a) 예선: 계측 통과 선수들이 해당 체급별 경기 시행

- (1) L-워킹(개별 무대 입장)

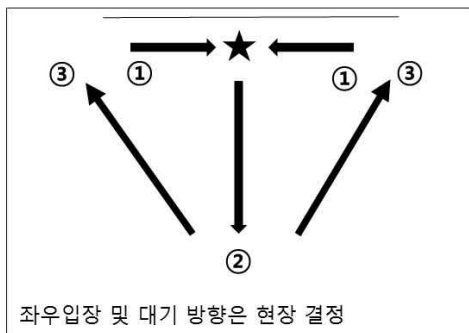

- (2) 라인-업에서의 프론트 포지션(자연미 심사)
- (3) 쿼터턴



Front position



Quarter Turn Right
(left side to the judges)



Quarter Turn Back



Quarter Turn Right
(right side to the judges)

(4) 비교심사

(b) 결선: 국제경기연맹 규정에 의한 Top 6(체급별 상위 6명의 선수 결선 진출)

- (1) L-워킹(개별 무대 입장)
- (2) 라인-업에서의 프론트 포지션(자연미 심사)
- (3) 쿼터턴

④ 여자 비키니 피트니스

(a) 예선: 계측 통과 선수들이 해당 체급별 경기 시행

- (1) L-워킹(개별 무대 입장)

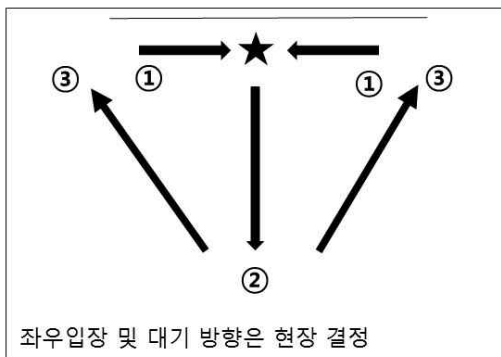

- (2) 라인-업에서의 프론트 포지션(자연미 심사)

- (3) 쿼터턴



Front Position



Quarter turn right
(left side to the judges)



Quarter turn back



Quarter turn right
(right side to the judges)

(4) 비교심사

(b) 결선: 국제경기연맹 규정에 의한 Top 6(체급별 상위 6명의 선수 결선 진출)

- (1) L-워킹(개별 무대 입장)
- (2) 라인-업에서의 프론트 포지션(자연미 심사)
- (3) 쿼터턴

⑤ 클래식 보디빌딩

(a) 예선: 계측 통과 선수들이 해당 체급별 경기 시행

- (1) 라인-업에서의 프론트 포지션(자연미 심사)
- (2) 쿼터 턴



Front Position

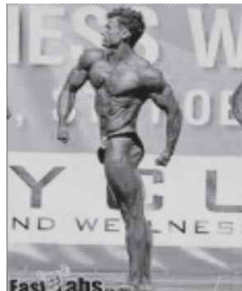

Quarter Turn Right
(left side to the judges)

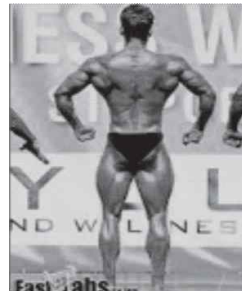

Quarter Turn Back

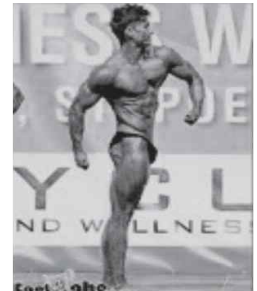

Quarter Turn Right
(right side to the judges)

- (3) 규정포즈
- (4) 비교심사

(b) 결선: 국제경기연맹 규정에 의한 Top 6(체급별 상위 6명의 선수 결선 진출)

- (1) 라인-업에서의 프론트 포지션(자연미 심사)
- (2) 쿼터 턴
- (3) 규정포즈
- (4) 포즈다운

⑥ **비교심사 방법:** 모든 체급의 비교심사는 상위 5명의 선수 번호를 기재한 심판의 비교심사지를 집계·통계 후 심판들로부터 가장 많은 지명을 받은 상위의 선수 5명(동수발생시 6명)에 대해 비교심사를 실시(단, 출전선수 8명 이하의 체급은 비교심사 미실시)

⑦ **예선 미실시:** 모든 종별·체급별 계측 후 6명 이하 체급은 예선 미실시

VIII. 도핑검사

1. 세계반도핑규약(WADA Code), 한국도핑방지규정(KADA Code) 및 검사국제표준에 의거 한국도핑방지위원회(KADA)에서 경기기간 중 검사 시행 예정
 - ① 무작위 선정(Random Selection) 검사

- ② 등위기준 선정(Ranked Selection) 검사
- ③ 표적(Target) 검사
- 2. 도핑검사 결과 도핑방지규정을 위반한 경우 메달 및 상장, 점수, 포상의 몰수 등 수반되는 모든 결과와 해당 경기에서 획득한 경기결과가 자동으로 실격(차순위 선수에게 등위 승계 없음)되며, 한국도핑방지규정(KADA Code)에 의거 징계
- 3. 도핑방지규정 위반의 강력한 예방조치와 도핑에 대한 선수 의식 전환을 위하여 본 대회 참가신청 이후 참가선수를 대상으로 한 사전도핑 검사 시행

Ⅸ. 기타 사항

1. 시도지부 안내사항
 - 신청 마감기일(해당 선수의 재학증명서·학교장확인서 제출 및 웹상 승인) 이후에는 신청 및 시·도지부 승인 진행이 불가능함을 주지하시어 대회 참가를 희망하는 소속 선수의 신청 및 접수 업무에 만전을 기해 주시기 바랍니다.
 - 본 공문을 접수하는 즉시 해당 소속단체장, 체육관 및 시·도에 소재한 고교, 대학(교), 보디빌딩 관련 단체에 통지하여 주시기 바랍니다.
 2. 선수 안내사항
 - 웹상으로 참가신청을 하는 선수들의 「참가신청확인서」는 본인 서명 및 단체장 직인 날인 후 시·도지부에 제출하되, 본 협회에 신청서 제출은 생략합니다.
 3. 코로나-19 관련 안내사항(공통사항)
 - **질병관리본부의 행동지침 및 안내에 따라 대회 개최 날짜가 변경 혹은 취소 될 수 있습니다.**
 - **무관중, 무서포터 경기로 진행합니다.**
 - **선수만 입장 가능합니다. (서포터, 가족, 감독, 코치 등 일체 입장 불가)**
 - ~~★ 대회에 참가하는 모든 인원은 ‘건강 문진표’를 작성해 제출해야 합니다. 양식은 (별첨 2)를 참고 바라며, 현장에서도 배부할 예정입니다. 이는 계측일 제출하셔야 하며, 미제출 시에는 입장이 불가하오니 협조 부탁드립니다.~~
 - **대회 개최 3일전<6.2.(수)> 코로나-19 사전검사(PCR) 검사 후, 결과 “음성 확인서” 제출 혹은 문자 내용 제시(선수 및 심판, 경기진행위원, 시·도 참여 임원 등 경기장 출입 인원 전원)**
- * 6.5.(토) 계측 참여시 6.2.(수) 이후 코로나 선별진료소(병원 및 보건소)에서 발급 받은 ‘음성’결과지 혹은 문자(휴대폰 화면)를 제시하여 입장에 주시기 바랍니다. 검사 결과통보는 1~3일이 소요되므로 미리 검사를 받아야 됩니다. 전화통화로 검사결과를 통보 받으실 경우 검사결과를 증명할 수 없기에 반드시 문자 혹은 증명서로 검사결과를 통보해 주는 선별 진료소에서 검사를 받으시기 바랍니다.

- * 코로나19 음성 결과를 확인할 수 없는 경우, 대회장에 입장 할 수 없습니다.
- * 기존 공지된 코로나 19 건강 문진표 제출 불필요
- * 명확한 음성 결과 표기된 확인 메시지 예시

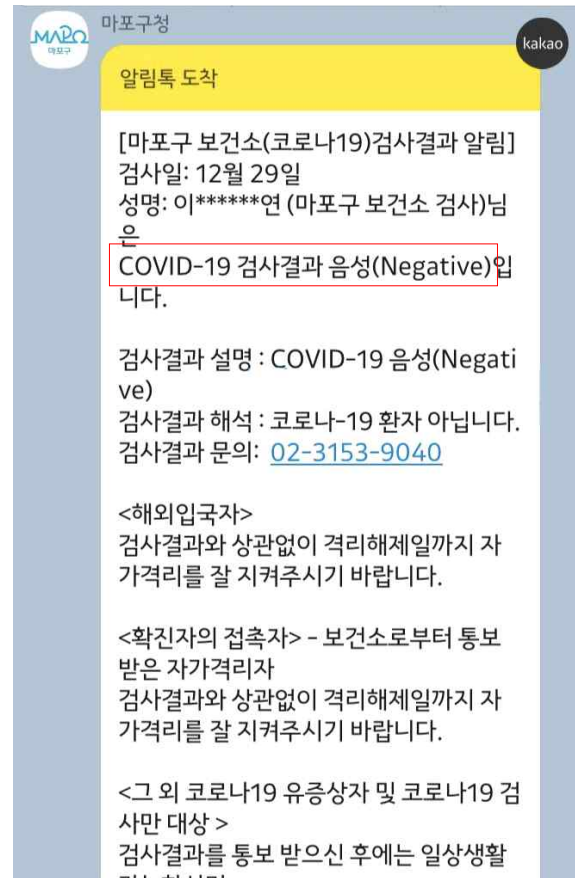
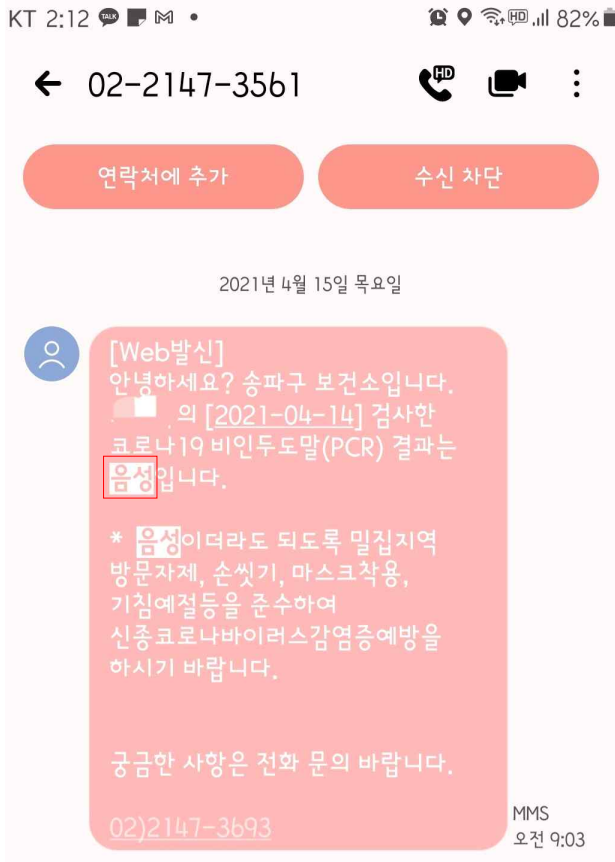

- 대회에 참가하는 모든 인원은 경기장 입장 시 체온 측정을 실시하며, 고열(37.5℃ 이상), 기침, 인후통 등 코로나-19 의심 증상자의 경우와 최근 14일내 해외 방문자는 경기장 내 출입을 통제 할 수 있습니다.
 - 선수는 입장 후, 경기 중에도 필수로 마스크를 착용해주시기 바랍니다.
 - 선수는 체급별 계측 및 경기시간이 다르니, 추후 본 협회 홈페이지(<http://bodybuilding.sports.or.kr/>)와 인스타그램(ID: kbbf_official)을 확인하시어 본인 체급의 집결 시간에 맞춰 와주시기 바랍니다.
 - 코로나-19로 인해 대면 도핑방지교육 대신 한국도핑방지위원회의 '온라인 도핑방지교육'으로 대체합니다. 이수증 발급방법은 (별첨 3) 파일 참고바랍니다.
4. 기타 궁금하신 내용은 본 협회(☎02-3431-4523)로 문의하여 주시기 바랍니다.

별첨 1

학교장 확인서(지역 및 전국 대회 참가신청용)

■[지역 및 전국 대회 참가신청용 2021.3.1 이후 적용]

학교장 확인서

학교명	지역명 학교명 예) 서울 ○○고		종목명	보디빌딩
			허용일수	(고) 30일
학교 담당자	성 명	조빈센	종별	남고
	연락처	(지역번호)000-0000	적용년도 (기간)	2021년 ('21.3.1. ~ '22 2.28.)

대회 및 훈련 참가 사용일수와 최저학력제 확인 현황

순	이름	①누적사용일수 / 허용일수	②최저학력제 확인(○,×)	순	이름	①누적사용일수 / 허용일수	②최저학력제 확인(○,×)
1		/		11		/	
2		/		12		/	
3		/		13		/	
4		/		14		/	
5		/		15		/	
6		/		16		/	
7		/		17		/	
8		/		18		/	
9		/		19		/	
10		/		20		/	

※ 작성방법

- ① 학교급별 허용일수 적용: 대회·훈련 참가 누적사용일수 기입 / 허용일수 (초) 10일, (중) 15일, (고) 30일
예) 학기 초부터 현재까지 대회 및 훈련참가 출석인정결석일수 총합이 10일 경우 ⇨ 표기: (고) 10/30
- ② 최저학력제: 단위 학교에서 확인 여부만 표시 ※ 학교장 확인: ○ 표시, 학교장 미확인: × 표시
※ '×' 표시는 최저학력 미도달을 의미하는 것이 아님
※ 학교장은 학교체육 진흥법 제11조에 따라 학생선수 최저학력 도달여부를 의무적으로 확인하고 기초 학력보장프로그램 운영 등 적절한 조치를 취하여야 함
- (대상/기준) 초4 ~ 고3 / 해당학년 과목평균(초 50%, 중 40%, 고 30%)적용
- (성적적용) 1학기(전년도 2학기말 성적), 2학기(당해연도 1학기말 성적)
- (초등학교) 지필고사 미실시고는 학업성적관리위원회에서 심의 후 최저학력 도달여부 결정
- (최저학력 미도달) 학교장은 기초학력보장프로그램 운영하여 미도달 학생선수 이수 후 대회참가 가능
- (관련법령) 학교체육 진흥법 제11조, 동법 시행규칙 제6조

위와 같이 대회 및 훈련 참가 사용일수와 최저학력 관련 내용을 확인합니다.

2021년 월 일

000학교장

(직인)